



HOTĂRĂREA Nr. 247 /2022

**privind aprobarea Planului de măsuri privind aşezările
informale de pe teritoriul UAT Miercurea-Ciuc, în speţă a exclavelor rome din strada
Şumuleu 33, respectiv strada Primăverii**

Consiliul Local al Municipiului Miercurea-Ciuc, întrunit în şedinţa ordinară din data de 08.08.2022;

Având în vedere:

- Referatul de aprobare nr. 37936/18.07.2022 şi Raportul de specialitate nr. 37969/18.07.2022 al Direcţiei de Asistenţă Socială; Raportul de specialitate urbanistică (nr. înreg.: 25157/2022) privind identificarea aşezărilor informale pentru realizarea Planului de Acţiune şi Reglementarea aşezărilor informale din municipiul Miercurea-Ciuc - Zona Şumuleu 33;

- Raportul de specialitate urbanistică (nr. înreg.: 25103/2022) pentru realizarea fişei de date privind aşezările informale din municipiul Miercurea-Ciuc - Zona Primăverii – prin care se propun aprobarea Planului de măsuri privind aşezările informale de pe teritoriul UAT Miercurea-Ciuc, în speţă a exclavelor rome din strada Şumuleu 33, respectiv strada Primăverii;

- fişele de date referitoare la exclavele Şumuleu 33, Primăverii I-II;

- Minutele încheiate în urma consultării cu locuitorii zonei/foruri publice (nr. înreg.: 30427/2022 pentru minuta din 02.06.2022, respectiv nr. înreg.: 30161/2022 pentru minuta din 31.05.2022);

- Avizul de principiu al Comisiei judeţene pentru coordonarea implementării măsurilor necesare pentru îmbunătăţirea condiţiilor de viaţă a locuitorilor din aşezările informale ale Judeţului Harghita (nr. înreg.: 89868/2022).

Pe baza rapoartelor comisiei:

- economice, servicii publice şi comerţ;

- juridice;

- sănătate, protecţie socială, tineret, sport, agrement, turism şi culte;

În baza prevederilor:

- Art. 19¹ şi art. 27¹ din Legea 350/2001 privind amenajarea teritoriului şi urbanismul.
- Art. 38¹ - art. 38⁹ din Normele metodologice privind amenajarea teritoriului şi urbanismul, aprobate prin Ordinul Ministerului Dezvoltării Regionale şi Administraţiei Publice, cu modificările şi completările ulterioare;
- Ordinului nr. 3494/2020 pentru modificarea şi completarea Normelor metodologice de aplicare a Legii nr. 350/2001 privind amenajarea teritoriului şi urbanismului şi elaborare şi actualizare a documentaţiilor de urbanism;
- Legii nr. 151/2019, pentru completarea Legii nr. 350/2001 privind amenajarea teritoriului şi urbanismul;

- Art. 35, art. 112 alin. (1) din Legea nr. 292/2011 a asistenței sociale, cu modificările și completările ulterioare;
- Hotărârii Guvernului nr. 797/2017 pentru aprobarea regulamentelor-cadru de organizare și funcționare ale serviciilor publice de asistență socială și a structurii orientative de personal, cu modificările și completările ulterioare;
- Ordonanței Guvernului nr. 68/2003 privind serviciile sociale, cu modificările și completările ulterioare;
- Ordinului nr. 29/2019 privind aprobarea Standardelor minime de calitate pentru serviciile sociale destinate persoanelor vârstnice, persoanelor fără adăpost, tinerilor care au părăsit sistemul de protecție a copilului și altor categorii de persoane adulte aflate în dificultate, precum și pentru serviciile acordate în comunitate, serviciile acordate în sistem integrat și cantinele sociale;
- Legii nr. 273/2006 privind finanțele publice locale, cu modificările și completările ulterioare;
- Legii nr. 317/2021 a bugetului de stat pe anul 2022 cu modificările și completările ulterioare;
- Hotărârea nr. 43/2022 a Consiliului Local al Municipiului Miercurea-Ciuc privind aprobarea Bugetului de venituri și cheltuieli al Municipiului Miercurea-Ciuc pe anul 2022 și estimări pentru anii 2023-2025 cu modificările și completările ulterioare;
- Hotărârii nr. 102 a Consiliului Local privind constituirea Grupului de lucru în vederea identificării așezărilor informale, evaluării situației acestora și stabilirii măsurilor necesare pentru îmbunătățirea condițiilor de viață a locuitorilor din așezările informale și aprobarea Regulamentului de organizare și funcționare al acestuia;
- Hotărârii nr. 159/2022 a Consiliului Local privind aprobarea constituirii Consiliului Comunitar Consultativ al Municipiului Miercurea-Ciuc și aprobarea Regulamentului de Organizare și Funcționare al acestuia;
- Art.7 alin. (13) din Legea nr. 52/2003 privind transparența decizională în administrația publică, cu completările ulterioare, proiectul de hotărâre a fost afișat la sediul Primăriei municipiului Miercurea-Ciuc, în spațiul accesibil publicului atestat prin procesul-verbal de afișare nr. 31644/15.06.2022 și a fost publicat pe pagina de internet la adresa: www.miercureaciuc.ro;

În temeiul art. 129 alin. (2). lit. d) și alin. (7) lit. b), art. 139 alin. (1) și alin. (3) lit. a) și art. 196 alin. (1) lit. a), art. 627 alin. (1) din OUG nr. 57/2019 privind Codul administrativ, cu modificările și completările ulterioare;

HOTĂRĂȘTE:

Art. 1. Se aprobă Planul de măsuri al așezământului informal Șumuleu 33, conform Anexei nr. 1, care face parte integrantă din prezenta hotărâre.

Art. 2. Se aprobă Planul de măsuri al așezământului informal Primăverii (Zona Primăverii I, II), conform Anexei nr. 2 care face parte integrantă din prezenta hotărâre.

Art. 3. Cu aducerea la îndeplinire a prezentei hotărâri se însărcinează Viceprimarul municipiului Miercurea-Ciuc dna. Sógor Enikő, Direcția economică și Direcția de Asistență Socială din cadrul aparatului de specialitate al primarului municipiului Miercurea-Ciuc.

Art. 4. Prezenta hotărâre se comunică:

- a) Instituției Prefectului-Județul Harghita;

- b) Primarului municipiului dl. Korodi Attila;
- c) Viceprimarului municipiului dna. Sógor Enikő;
- d) Serviciului de amenajare a teritoriului și urbanism;
- e) Direcției economice;
- f) Direcției de Asistență Socială.

Președintele ședinței
ÁBRAHÁM ELŐD LAJOS



Contrasemnează pentru legalitate –
Secretar general
WOHLFART RUDOLF





LIMITA ZONA INFORMALA II
CULOAR DE TRECERE LEA 20 KV
24 m

MUNICIPIUL MIERCUREA CIUC SERVICIUL DE AMENAJARE A TERITORIULUI ȘI URBANISM

SR110 Miercurea Ciuc, F.ș. Cealivă nr. 1 Telefon: 046-26-31512
 Fax: 046-26-07118, e-mail: primaria@miercurea-ciuc.ro

SPECIFICATIE	NUME	SEMNAȚURA	SCARA	DENUMIRE LUCRARE
ARHITECT ȘEF	arh. Albert Sander		1:500	RAPORTUL DE SPECIALITATE URBANISTICĂ PENTRU REALIZAREA FIȘEI DE DATE PRIVIND ASEZĂRILE INFORMALE DIN MUNICIPIUL MIERCUREA-CIUC - ZONA SUMULEU 33
CONSIJIER	arh. Beth Anikó		DATA	DENUMIRE PLANȘĂ
			05.2022	PLAN DE SITUAȚIE
				Nr. PLANȘĂ
				Anexa 02

B) PLAN DE MĂSURI

B.1. Măsuri in situ (în așezarea informală), în cazul următoarelor situații:

<p>Terenul se află în domeniul public al unității administrativ-teritoriale</p> <p>- Nu este cazul -</p>	<p>Măsuri privind reglementarea situației juridice a terenului:</p> <p>Măsura 1: Descriere Responsabili Termen Număr de gospodării beneficiare</p> <p>Măsura 2: Descriere Responsabili Termen Număr de gospodării beneficiare</p> <p>Alte măsuri:</p> <p>Măsuri privind asigurarea condițiilor minime de locuire: (spre exemplu, aplicarea normelor de igienă individuală și colectivă, asigurarea accesului la o sursă de apă potabilă, evacuarea apelor uzate, colectarea și evacuarea deșeurilor, în scopul asigurării sănătății populației și protecției mediului)</p> <p>Măsura 1: Descriere Responsabili Termen Număr de gospodării beneficiare</p> <p>Măsura 2: Descriere Responsabili Termen Număr de gospodării beneficiare</p> <p>Alte tipuri de măsuri:</p>
--	--

Terenul este în proprietatea privată a altor persoane fizice sau juridice decât cele care locuiesc în așezarea informală și necesită negocierea unor măsuri (închiriere, vânzare, cumpărare)

Măsuri privind reglementarea situației juridice a terenului:
(descriere, responsabil, termen, număr de gospodării beneficiare)

Măsura 1: Asigurarea fondurilor din buget local pentru realizarea cadastrului general al așezărilor informale;
Descriere succintă: Este necesară înregistrarea imobilelor din așezările informale în sistemul integrat de cadastru și carte funciară în condițiile Legii cadastrului și a publicității imobiliare nr. 7/1996, republicată, cu modificările și completările ulterioare;
Responsabil: Primăria prin Serviciul patrimoniu și comercial și Serviciul achiziții publice și investiții.

Termen: 31.12.2022 – de început;

Număr de gospodării beneficiare: 38.

Măsura 2: Expertizare tehnică a construcțiilor așezării informale

Descriere succintă: elaborarea releveul construcțiilor existente, studiului geotehnic și topografic, elaborarea notei tehnice de constatare a stării tehnice a clădirilor și expertizare tehnică privind lucrările executate cu respectarea legislației în vigoare privind executarea lucrărilor de construcții Legea 50/1991 republicată cu completările și modificările ulterioare, verificare încadrării imobilelor în Regulamentul Local de Urbanism pentru zona în cauză aferent P.U.G. ;

Responsabil: Primăria prin Serviciul achiziții publice și investiții - derularea achiziției publice și Serviciul de Amenajare a Teritoriului și Urbanism – documente suport Notă conceptuală și Caiet de sarcini.

Termen: 31.12.2022 – de început;

Număr de gospodării beneficiare: 38.

Măsuri de asistență socială:

(pe categorii de beneficii și servicii sociale, descriere, responsabil, termen, număr de gospodării beneficiare)

Măsura 1: Amplasarea containerelor de asistență socială.

Măsura 2: Amplasarea containerelor igienico-sanitare.

Alte măsuri: Implementarea programelor de integrare, reintegrare socială, contractarea unor servicii sociale.

4 Măsuri specifice, 4 direcții de acțiune principale:

(ținând cont de categoriile și măsurile generale anteamintite)

Măsura 1: Servicii legate de creșterea nivelului de angajare pe piața muncii. Prin prezența angajaților DAS Miercurea-Ciuc se asigură relaționarea/manageriatul situațional dintre necesitățile de angajare a locuitorilor din exclava Șumuleu 33, respectiv posibilitățile existente pe piața muncii – cu precădere locală, dar

în mod implicit și piețele de muncă județele, naționale, internaționale chiar. Creșterea nivelului de angajare reprezintă unul dintre pilonii principali ai programului general de încadrare/reîncadrare socio-economică, între reușita Măsurii 1, respectiv reușita integrării există o legătură de corelație imediată.

Măsura 2: Serviciile de sănătate se asigură de către asistenții medicali comunitari, angajați ai DAS Miercurea-Ciuc. Prezența lor în exclava Șumuleu 33 nu reprezintă un program incipient, asistenții DAS ocupându-se de comunitate de mulți ani.

Activitatea lor constă deja din: realizarea catagrafiei populației din comunitatea deservită, cu prioritate copiii, gravidele, lăuzele și femeile de vârstă fertilă; facilitează accesul acestora la servicii de sănătate, la măsuri și acțiuni de asistență socială și alte măsuri de protecție socială și servicii integrate adecvate nevoilor identificate; identifică persoanele neînscrise pe listele medicilor de familie și sprijină înscrierea acestora; participă la implementarea programelor naționale de sănătate; explică avantajele igienei personale, a locuinței, a surselor de apă și a sanitației, promovează măsurile de igienă minimal necesare. În evoluția procesului de reintegrare axată pe exclava Șumuleu 33 se impune dezvoltarea în continuarea programului a facilităților de sănătate cum ar fi: sprijinirea personalului medical care activează în unitățile de învățământ în procesul de monitorizare a stării de sănătate a elevilor prin facilitarea comunicării dintre cadrele medicale școlare și părinți; informează membrii colectivității locale cu privire la menținerea unui stil de viață sănătos și organizează sesiuni de educație pentru sănătate de grup, pentru promovarea unui stil de viață sănătos; participă, prin facilitarea comunicării, împreună cu asistentul medical comunitar, la depistarea activă a cazurilor de tuberculoză și a altor boli transmisibile, sub îndrumarea medicului de familie sau a cadrelor medicale din cadrul direcției de sănătate publică; fluidizarea și permanentizarea comunicării dintre autoritățile publice locale și comunitatea din care fac parte și comunicări dintre membrii comunității și personalul medicosocial care deservește comunitatea; participarea la realizarea planului comun de intervenție a echipei comunitare integrate, din perspectiva serviciilor de mediere sanitară din cadrul serviciilor de asistență medicală comunitară; realizarea altor activități și acțiuni de sănătate publică adaptate nevoilor specifice ale comunității și persoanelor sau grupurilor vulnerabile de etnie romă.

Măsura 3, respectiv Măsura 4: Servicii legate de igienă

personală și reducerea abandonului școlar. Serviciile aferente se realizează prin contractare, conlucrare și consultanță cu prestatori de servicii sociale, și includ: servicii de zi individuale și în grup adresate copiilor pentru consiliere și sprijin pentru părinți și copii, dintre care și activități de educație pentru sănătate pentru copii, activități de educație nonformală pentru copii. În evoluția procesului de reintegrare axată pe exclava Șumuleu 33 se impune dezvoltarea în continuare a serviciilor sociale (contractate): includerea asistenței formal-educative a copiilor/adușilor romi în cadrul programelor/curriculelor școlare; Șansa a doua; sau a participanșilor la programe de formare profesională. Majoritatea activitășilor de acest gen vor fi manageriate de servicii contractate, asistate de către angajașii DAS Miercurea-Ciuc.

Termen: desfășurare în curs/desfășurare continuă;

Număr de gospodării beneficiare: 38 + 17 (locuitorii containerelor), ideea fiind ca din cele 38 de gospodării ale exclavei, în cazul în care familiile temporar-adăpostite în containere se vor muta în alte locașii (chirie, sau cumpărare apartamente, case familiale), familii ale exclavei se vor muta în containere iar mai apoi se vor muta și aceștia realizându-se de fapt reducerea/dizolvarea exclavei.

Termen: 15 de ani de la începutul implementării măsurilor, respectiv de la identificarea așezământului informal prin HCL

Măsuri privind asigurarea condișilor minime de locuire:

(aplicarea normelor de igienă individuală și colectivă, asigurarea accesului la o sursă de apă potabilă, evacuarea apelor uzate, colectarea și evacuarea deșeurilor, în scopul asigurării sănătășii populașiei și protecșiei mediului)

- Aplicarea normelor de igienă individuală în containerele de locuit. Realizabilă prin parcurgerea și aplicarea în continuare, respectiv aplicarea focusată a serviciilor de sănătate – vezi Măsura 2 din cadrul măsurilor de asistență socială – prin care se informează membrii colectivitașii locale cu privire la menșinerea unui stil de viață sănătos și organizează sesiuni de educație pentru sănătate de grup, pentru promovarea unui stil de viață sănătos.

Aplicarea normelor de igienă colectivă în containerele de igienă. Idem, ca anterior: Realizabilă prin parcurgerea și aplicarea în continuare, respectiv aplicarea focusată a serviciilor de sănătate – vezi Măsura 2 din cadrul măsurilor

de asistență socială – prin care se informează membrii colectivității locale cu privire la menținerea unui stil de viață sănătos și organizează sesiuni de educație pentru sănătate de grup, pentru promovarea unui stil de viață sănătos.

Extindere/creare rețea de apă potabilă și canalizare. Realizabilă prin aportul Operatorului regional de apă și canalizare S.C. HARVÍZ S. A. Extinderea rețelei de apă și recrearea potențialului de canalizare apă menajeră (rețea existentă dar cunoscută doar de lucrătorii de la operatorul de apă-canal) cel puțin până la linia racordabilă a containerelor igienico-sociale respectiv linia care va alimenta containerele de locuire.

Asigurarea în continuare a colectării deșeurilor. Realizată și realizabilă în continuare de firma de salubritate S.C. ECO-CSIK S.A., vezi Măsura 4: Colectarea și evacuarea deșeurilor.

Separarea prin gard a malului pârâului de restul comunității pentru a preveni aruncarea deșeurilor în pârâu. Realizabilă numai după amplasarea tuturor containerelor menite pentru exclava Șumuleu 33, adică în partea centrală a exclavei containerele igienico-sociale, iar la marginea nord-estică a exclavei containerele de locuit.

Termen: desfășurare în curs/desfășurare continuă;

Număr de gospodării beneficiare: 38 + locuitorii containerelor, ideea fiind ca din cele 38 de gospodării ale exclavei, în cazul în care familiile temporar-adăpostite în containere se vor muta în alte locații (chirie, sau cumpărare apartamente, case familiale), familii ale exclavei se vor muta în containere iar mai apoi se vor muta și aceștia realizându-se de fapt reducerea/dizolvarea exclavei.

Măsura 3: Ameliorarea temporară a condițiilor de locuire

Descriere succintă: realizarea bransamentelor la infrastructuri edilitare, amplasarea construcțiilor provizorii tip containere sanitare pentru asigurarea condițiilor necesare nevoilor igienice - grupurilor sanitare și cu funcțiunile complementare celui de locuit - bucătărie, sală de mese, spălătorie cu accesul la utilitățile de apă potabilă, electricitate și canalizare menajeră; Amplasarea containerelor de locuit pentru suplimentarea necesarului de locuințe rezultat în urma incendiului.

- Se va solicita certificat de urbanism în conformitate cu Legea 50/1991 ar.3, alin (2);

- Pentru construcțiile provizorii se va solicita autorizație de construire în regim de urgență în conformitate cu Legea 50/1991 art.7, alin. (16);

- Se va achiziționa proiect tehnic și documentație tehnică pentru autorizarea de construire.

Responsabil: Primăria prin Serviciul achiziții publice și investiții, Direcția de asistență socială și Serviciul de Amenajare a Teritoriului și Urbanism.

Din punctul de vedere al Direcției de asistență socială, se aplică măsurile anterior amintite, adică: Măsuri privind asigurarea condițiilor minime de locuire.

Termen: de la finalizarea plasării containerelor – cel mult septembrie 2022 – până la pre-finalizarea proiectului întreg;
Număr de gospodării beneficiare: 38 + locuitorii containerelor, ideea fiind ca din cele 38 de gospodării ale exclavei, în cazul în care familiile temporar-adăpostite în containere se vor muta în alte locații (chirie, sau cumpărare apartamente, case familiale), familii ale exclavei se vor muta în containere iar mai apoi se vor muta și aceștia realizându-se de fapt reducerea/dizolvarea exclavei.

Termen: 15 de ani de la începutul implementării măsurilor, respectiv de la identificarea așezământului informal prin HCL;

Măsura 4: Colectarea și evacuarea deșeurilor

Descriere: facilitarea accesului mașinii de colectare în zonă, folosirea de metode alternative de colectare (de ex. căruțe) în interiorul așezării prin contracte de servicii, responsabilizarea locuitorilor privind importanța colectării deșeurilor, respectarea calității urbane.

Primăria Municipiului Miercurea-Ciuc, prin Direcția de asistență socială asigură deja de 10 ani serviciul de transport gunoi menajer de la locația Șumuleu 33. Săptămânal în zilele de luni containerul cu gunoi menajer este preluat de către lucrătorii de la firma de salubritate S.C. ECO-CSIK S.A.

Între firma de salubritate și DAS Miercurea-Ciuc există un contract ferm (nr. 1081/28.03.2012, anexa 1. a contractului referindu-se la locația Șumuleu 33, iar anexa 2 la locația strada Primăverii) în acest sens, cu posibilitatea de modificare în funcție de creșterea volumului de gunoi, prin urmare a necesității de includere containere, sau intensificare a ritmului de transportare.

Gunoiul menajer este transportat de la Șumuleu 33 spre locația de depunere pe drumul de acces asfaltat care străbate exclava. Drumul de acces anteamintit corespunde cu succes cerințelor

minimale de accesibilizare a așezământului informal, fiind legătura rutieră dintre localitatea Șumuleu-Ciuc, respectiv municipiul propriu-zis spre exclava Șumuleu 33.

Responsabil: Primăria prin Serviciul achiziții publice și investiții, Direcția de asistență socială și Serviciul de Amenajare a Teritoriului și Urbanism;

Termen: desfășurare în curs/desfășurare continuă;

Număr de gospodării beneficiare: 38 + locuitorii containerelor, ideea fiind ca din cele 38 de gospodării ale exclavei, în cazul în care familiile temporar-adăpostite în containere se vor muta în alte locații (chiria, sau cumpărare apartamente, case familiale), familii ale exclavei se vor muta în containere iar mai apoi se vor muta și aceștia realizându-se de fapt reducerea/dizolvarea exclavei.

Măsura 5: Studiu de impact preliminar asupra sănătății publice și riscurile naturale, studiu de coexistență

Elaborarea studiului de impact preliminar al documentării situației așezării informale privind sănătatea publică va deveni necesară, acest lucru putând reveni în sarcina DAS Miercurea-Ciuc; efectuarea unui studiu de impact preliminar privind riscurile naturale nu semnifică o necesitate primordială, riscurile majore fiind cele de sănătate

Responsabil: Primăria prin Serviciul achiziții publice și investiții, Direcția de asistență socială și Serviciul de Amenajare a Teritoriului și Urbanism;

Primul pas în efectuarea unui studiu de impact comprehensibil asupra situației de sănătate publică, respectiv studiu de coexistență este inițierea evaluării ex-ante a impactului. Prin aceasta se înțelege clarificarea unor chestiuni de bază cum ar fi: care este problema; de ce este justificată intervenția DAS Miercurea-Ciuc și a Primăriei Municipiului Miercurea-Ciuc; inegalități în situația generală a sănătății locuitorilor exclavei; eficiență preconizată/eficiență "de start" în intervenție; eficacitate în livrarea/aducerea la cunoștință publică a rezultatelor sau rezultatelor așteptate; necesitatea sau suficiența unui studiu de impact rapid (scară mică), sau cuprinzător (scară mare).

Care este problema? Nivelul general al sănătății locuitorilor exclavei din Șumuleu 33 este – fapt bazat nu numai pe extrapolări logice sau empirice, ci mai ales pe observațiile/cunoștințele în situ a lucrătorilor de asistență medicală comunitară aparținând DAS Miercurea-Ciuc, care au în sarcină monitorizarea și facilitarea situației medicale generale a

exclavei – cu mult sub media acceptabilă a nivelului general al populației majoritare din localitatea adiacentă Șumuleu. Ridicarea acestui nivel, apropierea ei continuă de normele acceptate și solicitate ale populației majoritare este un țel imperativ.

De ce este justificată intervenția DAS Miercurea-Ciuc și a Primăriei Municipiului Miercurea-Ciuc? Problemele legate (și) de starea generală de sănătate a exclavei Șumuleu 33 nu sunt de dată recentă, manageria lor însă a fost inițiată cu câțiva ani în urmă, în special pentru a contracara efectele longevive ale delăsării generale vis a vis de problematica extinsă a romilor din municipiu. Lucrătorii din cadrul diviziei asistenței medicale comunitare au inițiat monitorizarea locuitorilor exclavei în cauză cu ani în urmă, și derulează monitorizarea personală și comunitară a acestora și în prezent. Declararea ca așezare informală a exclavei ar însemna oferirea unor garanții procedurale și a unei securități legale în această privință pentru asistenții personali implicați, nu în ultimă instanță și efectuarea unui studiu de impact cuprinzător ar primi mai multe garanții.

Inegalități în situația generală a sănătății locuitorilor exclavei: Acest aspect este strâns legat de categoriile anterioare, prin simplul fapt că există discrepanțe mari nu numai între nivelele de sănătate ale minorității în cauză și locuitorii majoritari ai urbei, dar și între nivelele de conștientizare și prin urmare aplicabilitatea cunoștințelor vizând posibilitățile și obligațiile medicale ale fiecărei familii/individui ale exclavei. Dacă în primul caz se urmărește aducerea la un nivel egalitar a cunoștințelor/nevoilor sanitare (inter-comunitar) a comunităților conlocuitoare în cazul exclavei Șumuleu și a localității Șumuleu/respectiv municipiu, atunci atingerea egalitarismului în sens pozitiv/bazat pe exemplul bun de urmat este esențial și în cazurile intra-comunitare.

Eficiența preconizată/eficiența "de start" în intervenție: Apreciat din perspectiva acțiunilor/a programului de educare, informare asupra cunoștințelor și drepturilor legate de posibilitățile sanitare întreprinse deja de către lucrătorii sanitari DAS, această situație oferă mai multă satisfacție decât oricare aspect în ceea ce privește manageria cazuisticii rome. Conceptualizarea profesională și mai concretă/regularizarea și garantarea sustenabilității acestor programe prezintă în acest sens un deziderat al eficienței continue.

Eficacitate în livrarea/aducerea la cunoștință publică a rezultatelor sau rezultatelor așteptate; respectiv necesitatea sau suficiența unui studiu de impact rapid (scară mică), sau

cuprinzător (scară mare): cele două aspecte pot fi tratate într-un singur paragraf. Eficacitatea în livrare/aducere la cunoștință publică a depins, depinde și va depinde de sustenabilitatea realizărilor în ceea ce privește proiectul Șumuleu 33. Având deja rezultate bune în privința managerii medico-sociale, aceste rezultate sunt și vor fi utilizate ca puncte de start în progresul procesului de integrare/reintegrare legat de exclava în cauză. În cazul apariției necesității publicității acestora, difundarea informațiilor aferente va deveni sarcina adiacentă a Biroului cultural al Primăriei Municipiului, dat fiind rețeaua relațională a acestuia către mass-media scrisă și difuzată. Necesitatea unui studiu de impact rapid sau cuprinzător poate fi decisă în decursul procesului în sine, în funcție cât de repede pot fi concluzionate rezultatele, sau cât de stabile se dovedesc a fi acestea, respectiv cât de repede și temeinic pot fi identificate și remediate problemele care apar/persistă în timpul derulării programului general, și nu în ultimă instanță care este nivelul de extrapolare a rezultatelor obținute.

Termen: pentru elementele existente: în derulare//desfășurare continuă;

Număr de gospodării beneficiare: 38 + locuitorii containerelor, ideea fiind ca din cele 38 de gospodării ale exclavei, în cazul în care familiile temporar-adăpostite în containere se vor muta în alte locații (chirie, sau cumpărare apartamente, case familiale), familii ale exclavei se vor muta în containere iar mai apoi se vor muta și aceștia realizându-se de fapt reducerea/dizolvarea exclavei;

Alte măsuri:

Măsura 6: Regenerarea și restructurare urbană a zonei studiate

Descriere succintă: Elaborarea unui plan urbanistic zonal – PUZ conform Art. 32 al Legii nr 350/2001, privind amenajarea teritoriului și urbanismul, prin documentația de urbanism ar fi posibilă pe lângă informații stabilite de legislația în vigoare, stabilirea măsurilor ce se impun în raport cu regimul de construibilitate și servituțile de utilitate publică. Se analizează prin studiile de impact al documentație situația așezării informale privind de riscuri naturale;

Responsabil: Primăria prin Serviciul achiziții publice și investiții, Direcția de asistență socială și Serviciul de Amenajare a Teritoriului și Urbanism;

Termen: 31.12.2023 – de început;

	<p>Număr de gospodării beneficiare: 55;</p> <p>Alte tipuri de măsuri: mediere pentru familii în căutarea locuințelor în afara așezământului ajutându-le intrarea în legalitate în privința domiciliului, ajungând în final la desființarea așezământului informal și regenerarea zonei.</p> <p>Termen: 15 de ani de la începutul implementării măsurilor, respectiv de la identificarea așezământului informal prin HCL (ambele condiții trebuie îndeplinite);</p> <p>Număr de gospodării beneficiare: 55;</p>
--	--

B.2. Măsuri de relocare a populației în urma desființării parțiale sau totale a așezării informale, în situații determinate de:

Regimul juridic al terenului	<p>1. Număr de unități destinate locuirii ce vor fi demolate: 38*</p> <p>2. Număr de gospodării din unități destinate locuirii demolate pentru care sunt necesare locuințe alternative, de necesitate: 0*</p>	
Regimul tehnic al construcției(imposibilitatea intrării în legalitate)	<p>Număr de persoane care vor fi relocate din:</p> <p>1. Zone aflate în aria de protecție sanitară a unor obiective poluatoare, conform Ordinului ministrului sănătății nr. 119/2014, cu modificările și completările ulterioare (depozite de deșeuri nepericuloase și periculoase, ferme agrozootehnice, incineratoare etc.): 0*</p> <p>2. Zone de protecție a obiectivelor SEVESO: 0</p> <p>3. Zone de protecție a infrastructurilor tehnico edilitare: 0</p> <p>4. Zone aflate în administrarea directiilor judetene ale Agentiei Domeniilor Statului si care sunt la dispozitia comisiilor locale de fond funciar: 55</p>	
Populația și gospodăriile care au fost sau care vor fi relocate	<p>1. Număr total de persoane care vor fi relocate în anul în curs: 0*</p> <p>2. Număr total de persoane care au fost relocate în anul anterior (dacă este cazul): 0</p> <p>3. Număr total de gospodării care vor fi relocate în anul în curs: 0*</p> <p>4. Număr total de gospodării care au fost relocate în anul anterior (dacă este cazul): 10</p>	
Expunerea la riscuri și reglementări privind regimul de protecție sau restricțiile de construire	Riscuri naturale	<p>Număr de persoane care vor fi relocate din:</p> <p>1. Zone expuse la inundații: 0*</p>

		<p>2. Zone expuse la alunecări de teren: 0*</p>
	<p>Riscuri antropice: biologice, tehnologice și industriale</p>	<p>Număr de persoane care vor fi relocate din:</p> <p>1. Zone aflate în aria de protecție sanitară a unor obiective poluatoare, conform Ordinului ministrului sănătății nr. 119/2014, cu modificările și completările ulterioare (depozite de deșeuri nepericuloase și periculoase, ferme agrozootehnice, incineratoare etc.): 0*</p> <p>2. Zone de protecție a obiectivelor SEVESO: 0</p> <p>3. Zone de protecție a infrastructurilor tehnicoedilitare: 0</p>
	<p>Zone în care s-a instituit un anumit regim de protecție.</p>	<p>Număr de persoane care vor fi relocate din:</p> <p>1. Arii naturale protejate (sit Natura 2000, rezervații naturale): 0</p> <p>2. Situri arheologice înscrise în Registrul arheologic național sau în Lista monumentelor istorice: 0</p> <p>3. Monumente istorice înscrise în Lista monumentelor istorice, zone de protecție ale monumentelor istorice sau zone construite protejate: 0</p>

Termen: 15 de ani de la începutul implementării măsurilor, respectiv de la identificarea așezământului informal prin HCL (ambele condiții trebuie îndeplinite);

* în anul în curs nu se va realiza relocare a populației în urma desființării parțiale sau totale a așezării informale, relocările și desființările se va determina în funcție de rezultatul studiilor preliminare (expertize tehnice, studiul de impact asupra riscurile naturale și registrul de cadastru).

** Direcția de asistență socială va asigura coordonarea transpunerii măsurilor.

Președintele ședinței
ÁBRAHÁM ELŐD LAJOS



Contrasemnează pentru legalitate –
Secretar general
WOHLFART RUDOLF



B) PLAN DE MĂSURI

B.1. Măsuri in situ (în așezarea informală), în cazul următoarelor situații:

<p>Terenul se află în domeniul public al unității administrativ-teritoriale</p> <p>- Nu este cazul -</p>	<p>Măsuri privind reglementarea situației juridice a terenului:</p> <p>Măsura 1:</p> <p>Descriere</p> <p>Responsabili</p> <p>Termen</p> <p>Număr de gospodării beneficiare</p> <p>Măsura 2:</p> <p>Descriere</p> <p>Responsabili</p> <p>Termen</p> <p>Număr de gospodării beneficiare</p> <p>Alte măsuri:</p> <p>Măsuri privind asigurarea condițiilor minime de locuire: (spre exemplu, aplicarea normelor de igienă individuală și colectivă, asigurarea accesului la o sursă de apă potabilă, evacuarea apelor uzate, colectarea și evacuarea deșeurilor, în scopul asigurării sănătății populației și protecției mediului)</p> <p>Măsura 1:</p> <p>Descriere</p> <p>Responsabili</p> <p>Termen</p> <p>Număr de gospodării beneficiare</p> <p>Măsura 2:</p> <p>Descriere</p> <p>Responsabili</p> <p>Termen</p> <p>Număr de gospodării beneficiare</p> <p>Alte tipuri de măsuri:</p> <p>.....</p> <p>.....</p>
--	--

<p>Terenul este în proprietatea privată a altor persoane fizice sau juridice decât cele care locuiesc în așezarea informală și necesită negocierea unor măsuri (închiriere, vânzare, cumpărare)</p>	<p>Măsuri privind reglementarea situației juridice a terenului: (descriere, responsabil, termen, număr de gospodării beneficiare)</p> <p>Măsura 1: Asigurarea fondurilor din buget local pentru realizarea cadastrului general al așezărilor informale; Descriere succintă: Este necesară înregistrarea imobilelor din așezările informale în sistemul integrat de cadastru și carte funciară în condițiile Legii cadastrului și a publicității imobiliare nr. 7/1996, republicată, cu modificările și completările ulterioare; Responsabil: Primăria prin Serviciul patrimoniu și comercial și Serviciul achiziții publice și investiții. Termen: 31.12.2022 – de început; Număr de gospodării beneficiare: 41;</p> <p>Măsura 2: Expertizare tehnică a construcțiilor așezării informale Descriere succintă: elaborarea releveul construcțiilor existente, studiului geotehnic și topografic, elaborarea notei tehnice de constatare a stării tehnice a clădirilor și expertizare tehnică privind lucrările executate cu respectarea legislației în vigoare privind executarea lucrărilor de construcții Legea 50/1991 republicată cu completările și modificările ulterioare, verificare încadrării imobilelor în Regulamentul Local de Urbanism pentru zona în cauză aferent P.U.G. ; Responsabil: Primăria prin Serviciul achiziții publice și investiții -derularea achiziției publice și Serviciul de Amenajare a Teritoriului și Urbanism – documente suport Notă conceptuală și Caiet de sarcini; Termen: 31.12.2022 – de început; Număr de gospodării beneficiare: 41;</p> <p>Măsuri de asistență socială: (pe categorii de beneficii și servicii sociale, descriere, responsabil, termen, număr de gospodării beneficiare)</p> <p>Măsura 1: Amplasare containere de asistență socială. Containerele sunt in situ. Amenajarea/mobilarea containerelor depinde de posibilitatea inițierii oferirii unor servicii sociale de bază. Intenția Direcției de asistență socială (în continuare DAS) din cadrul Primăriei Municipiului Miercurea-Ciuc este de a contracta servicii sociale pentru deservirea nevoilor speciale din exclava Primăverii I.</p>
---	--

Responsabilitate conjugată: DAS + subcontractantul serviciilor sociale.

Măsura 2: Amplasare containere sanitare. În prezent containerele aflate in situ nu sunt convertibile în containere sanitare. Necesitatea amplasării construcțiilor modulare sanitare se impune din punctul de vedere al reușitei pe termen lung al programelor sociale de bază, respective a programelor de instruire igienico-sanitară de bază a beneficiarilor serviciilor socio-sanitare.).

Responsabilitate conjugată: DAS + subcontractantul serviciilor sociale.

Alte măsuri: Implementarea și fuzionarea programelor sociale și a celor educativ-igienice/sanitare, într-o structură comună de funcționare cu un grad crescut de codependență.

Contractarea serviciilor sociale în vederea micromanagerii programelor este de importanță majoră, rolul de supervizare și control tip en-ensemble revenind DAS Miercurea-Ciuc.

Responsabilitate conjugată: DAS + subcontractantul serviciilor sociale;

Termen: desfășurare în curs/desfășurare continuă;

Număr de gospodării beneficiare: 41.

Măsuri privind asigurarea condițiilor minime de locuire:

Măsura 1 socială:

Aplicarea normelor de igienă individuală și colectivă – respectiv Măsura 3 urbanistică, este una dintre pilonii programului vizând intergrarea/reintegrarea comunității de romi din Primăverii I. Acest deziderat este obiectivat deja de mai mult timp într-o fază-pilot de către angajații asistenței medicali comunitari ai DAS, sarcina lor fiind conștientizarea în rândul locuitorilor exclavei a principalelor noțiuni și practici sanitare de obținere și menținere a unui habitat de locuire mai sănătos. Mai mult, rolul asistenților medicali comunitari este de a monitoriza nivelul de sănătate al locuitorilor exclavei Primăverii I, cu precădere în cazul nivelului de sănătate infantilă, respective al leuzelor. Dat-fiind situația periclitată-sanitar a tinerelor mame/leuzelor dar și obiceiul de a lega căsătorii de facto între minori, rolul de monitoring al condițiilor minime sanitare, respectiv monitoring al condițiilor minime de locuire al angajaților sanitari DAS este crucială și din perspectiva informării situaționale a agențiilor angajate în manageria situației locative, populaționale din Primăverii I, cum ar fi Primăria Municipiului Miercurea-Ciuc prin DAS Miercurea-Ciuc, sau Direcția Generală de Asistență Socială și

Protecția Copilului Harghita. Activitatea socială de evaluare continuă și asigurare a unor condiții mai decente de locație a angajaților DAS constă printre altele în: catagrafierea populației din comunitate; facilitarea accesului la servicii de sănătate, la măsuri și acțiuni de asistență socială și alte măsuri de protecție socială și servicii integrate adecvate nevoilor identificate; identificarea persoanelor neînscrise pe listele medicilor de familie; participarea la implementarea programelor naționale de sănătate etc.

Măsuri specifice socio-educative:

Servicii legate de creșterea nivelului de angajare pe piața muncii.

Servicii legate de igienă personală și reducerea abandonului școlar.

Alte servicii sociale vizând facilitarea integrării/reintegrării sociale, reducerea decalajului social-financiar al beneficiarilor, reducerea decalajelor culturale dintre sociosul minoritar și majoritar cu respectarea și prezervarea caracteristicilor culturale minoritare.

De menținut și evidențiat: nu este vorba de prioritizarea proceselor de asimilație a comunității minoritare, ci doar de apropierea standardelor minime ale comunității rome și comunității majoritare.

Termen: desfășurare în curs/desfășurare continuă;

Număr de gospodării beneficiare: 41.

Măsura 2/A socială:

Asigurarea accesului la o sursă de apă potabilă, respectiv Măsura 4 urbanistică este și rămâne una dintre dezideratele principale ale programului de declarare al așezământului informal. În cazul exclavei Primăverii I. este de menționat că actualmente se prevede necesitatea dotării construcțiilor modulare/containerelor cu acces la rețeaua de apă potabilă, cu accent special pe posibilitatea de racordare a unor containere sanitare. Orice tip de racordare trebuie să țină cont de condițiile climaterice locale, fiind necesară o izolare termică pe măsura iernilor lungi și reci din zonă. Realizabilă prin aportul Operatorului regional de apă și canalizare S.C. HARVÍZ S. A.

Termen: implementare concomitentă cu dotarea/mobilarea containerelor existente sau a celor care vor fi plasate;

Număr de gospodării beneficiare: containerele sociale, de socializare și sanitare. În cazul containerelor sanitare pot interveni decalaje în timpul de realizare.

Măsura 2/B socială:

Realizarea evacuării apelor uzate, respectiv Măsura 4 urbanistică - și cel puțin pentru containerele vizate, trebuie efectuată odată cu racordările la rețeaua de apă potabilă. Orice tip de racordare trebuie să țină cont de condițiile climaterice locale, fiind necesară o izolare termică pe măsura iernilor lungi și reci din zonă. Realizabilă prin aportul Operatorului regional de apă și canalizare S.C. HARVÍZ S. A.

Termen: implementare concomitentă realizările racordărilor la rețeaua de apă.

Număr de gospodării beneficiare: containerele sociale, de socializare și sanitare. În cazul containerelor sanitare pot interveni decalaje în timpul de realizare.

Măsura 3 socială:

Colectarea și evacuarea deșeurilor, în scopul asigurării sănătății populației și protecției mediului, respectiv Măsura 5 urbanistică: Containerul cu gunoi menajer este preluat de către lucrătorii de la firma de salubritate S.C. ECO-CSIK S.A.

Între firma de salubritate și DAS Miercurea-Ciuc există un contract ferm (nr. 1081/28.03.2012, anexa 2 referindu-se la locația strada Primăverii I) în acest sens, cu posibilitatea de modificare în funcție de creșterea volum de gunoi, prin urmare a necesității de includere containere, sau intensificare a ritmului de transportare.

Gunoiul menajer este transportat de la Primăverii I. spre locația de depunere pe drumul de acces asfaltat care străbate exclava. Drumul de acces anteamintit corespunde cu succes cerințelor minimale de accesibilizare a așezământului informal, fiind legătura rutieră dintre strada Primăverii, respectiv municipiul propriu-zis spre exclava Primăverii I.

Termen: desfășurare în curs/desfășurare continuă;

Număr de gospodării beneficiare: 41.

Măsura 3: Amplasarea construcțiilor provizorii

Descriere succintă: având în vedere posibilitatea relocării în locuințe sociale propriu zise, dispensate în localitate, în următorii 2-3 ani, containere vor fi amplasate în perimetrul așezărilor informale sau în vecinătatea acestora care respectă normele în vigoare;

- Se va solicita certificat de urbanism în conformitate cu Legea 50/1991 art.3, alin (2);

- Pentru construcțiile provizorii se va solicita autorizație de construire în regim de urgență în conformitate cu Legea 50/1991 art.7, alin. (16);

- Se va achiziționa proiect tehnic și documentație tehnică pentru autorizarea de construire.

Responsabil: Primăria prin Serviciul achiziții publice și investiții, Direcția de asistență socială și Serviciul de Amenajare a Teritoriului și Urbanism;
Termen: 31.12.2022 – de început;
Număr de gospodării beneficiare: 41;
Observație: Termenul reprezintă proiecția Serviciului de amenajarea teritoriului și urbanism.

Măsura 4: Ameliorarea temporară a condițiilor de locuire
Descriere succintă: realizarea bransamentelor la infrastructuri edilitare, amplasarea construcțiilor provizorii tip încăperi umede pentru asigurarea condițiilor necesare nevoilor igienice - grupurilor sanitare și cu funcțiunile complementare celui de locuit - bucătărie, sală de mese, spălătorie cu accesul la utilitățile de apă potabilă, electricitate și canalizare menajeră;
Responsabil: Primăria prin Serviciul achiziții publice și investiții, Direcția de asistență socială și Serviciul de Amenajare a Teritoriului și Urbanism;
Termen: 31.12.2022 – de început;
Număr de gospodării beneficiare: 41;
Observație: Termenul reprezintă proiecția Serviciului de amenajarea teritoriului și urbanism.

Măsura 5: Colectarea și evacuarea deșeurilor
Descriere: facilitarea accesului mașinii de colectare în zonă, folosirea de metode alternative de colectare (de ex. căruțe) în interiorul așezării prin contracte de servicii, responsabilizarea locuitorilor privind importanța colectării deșeurilor, respectarea calității urbane;
Responsabil: Primăria prin Serviciul achiziții publice și investiții, Direcția de asistență socială și Serviciul de Amenajare a Teritoriului și Urbanism;
Termen: 31.12.2022 – de început;
Număr de gospodării beneficiare: 41;
Observație: Termenul reprezintă proiecția Serviciului de amenajarea teritoriului și urbanism.

Măsura 6: Studiu de impact preliminar asupra sănătății publice și riscurile naturale, studiu de coexistență
Elaborarea studiului de impact asupra sănătății publice elaborate de persoane fizice și juridice specializate, certificate conform metodologiei de efectuare a studiilor de impact asupra sănătății, aprobată de către ministrul sănătății și studiile de impact preliminar al documentării situației așezării

informale privind de riscuri naturale. Pentru zonă este necesar studiu de coexistență și linia de înaltă tensiune de 20kV.

Responsabil: Primăria prin Serviciul achiziții publice și investiții, Direcția de asistență socială și Serviciul de Amenajare a Teritoriului și Urbanism;

Termen: 31.12.2022 – de început;

Număr de gospodării beneficiare: 41;

Observație:

Elementele spre elaborare a unui studiu de impact preliminar vizând exclava Primăverii I sunt discutate pe larg în Planul vizând exclava Șumuleu 33, primul program-pilot de acest gen cu potențial de implementare în cazul unei așezări informale locale. Folosirea în cazul de față a noțiunilor de bază este motivată de multe elemente de similaritate socio-situațională dintre cele două comunități: Șumuleu 33, respective Primăverii I – II.

Elaborarea studiului de impact preliminar al documentării situației așezării informale privind sănătatea publică va reveni și în sarcina DAS Miercurea-Ciuc; efectuarea unui studiu de impact preliminar privind riscurile naturale nu semnifică o necesitate primordială, riscurile majore fiind cele de sănătate.

Responsabil: Primăria prin Serviciul achiziții publice și investiții, Direcția de asistență socială și Serviciul de Amenajare a Teritoriului și Urbanism;

Etapele evolutive ale studiului de impact, respectiv studiu de coexistență:

Inițierea evaluării ex-ante a impactului, clarificarea întrebărilor de bază: de ce este justificată intervenția DAS; inegalități în situația generală a sănătății locuitorilor exclavei; eficiență preconizată/eficiență "de start" în intervenție; eficacitate în livrarea/aducerea la cunoștință publică a rezultatelor sau rezultatelor așteptate; necesitatea sau suficiența unui studiu de impact rapid (scară mică), sau cuprinzător (scară mare).

Necesitatea unui studiu de impact rapid sau cuprinzător poate fi decisă în decursul procesului în sine, în funcție cât de repede pot fi concluzionate rezultatele, sau cât de stabile se dovedesc a fi acestea, respectiv cât de repede și temeinic pot fi identificate și remediate problemele care apar/persistă în timpul derulării programului general, și nu în ultimă instanță care este nivelul de extrapolare a rezultatelor obținute.

Termen: pentru elementele existente: în derulare/desfășurare continuă;

Număr de gospodării beneficiare: 41;

	<p>Alte măsuri:</p> <p>Măsura 7: Regenerarea și restructurare urbană a zonei studiată</p> <p>Descriere succintă: Elaborarea unui plan urbanistic zonal – PUZ conform Art. 32 al Legii nr 350/2001, privind amenajarea teritoriului și urbanismul, prin documentația de urbanism ar fi posibilă pe lângă informații stabilite de legislația în vigoare, stabilirea măsurilor ce se impun în raport cu regimul de construibilitate și servituțile de utilitate publică. Se analizează prin studiile de impact al documentație situația așezării informale privind de riscuri naturale;</p> <p>Responsabil: Primăria prin Serviciul achiziții publice și investiții, Direcția de asistență socială și Serviciul de Amenajare a Teritoriului și Urbanism;</p> <p>Termen: 31.12.2023 – de început;</p> <p>Număr de gospodării beneficiare: 41;</p> <p>Alte tipuri de măsuri: -</p>
--	--

B.2. Măsuri de relocare a populației în urma desființării parțiale sau totale a așezării informale, în situații determinate de:

Regimul juridic al terenului	<p>1. Număr de unități destinate locuirii ce vor fi demolate: 41</p> <p>2. Număr de gospodării din unități destinate locuirii demolate pentru care sunt necesare locuințe alternative, de necesitate: 0*</p>
Regimul tehnic al construcției(imposibilitate a intrării în legalitate)	<p>Număr de persoane care vor fi relocate din:</p> <p>1. Zonă aflată în aria de protecție sanitară a unor obiective poluatoare, conform Ordinului ministrului sănătății nr. 119/2014, cu modificările și completările ulterioare (depozite de deșeuri nepericuloase și periculoase, ferme agrozootehnice, incineratoare etc.): 0*</p> <p>2. Zone de protecție a obiectivelor SEVESO: 0</p> <p>3. Zone de protecție a infrastructurilor tehnico edilitare: 0</p>
Populația și gospodăriile care au fost sau care vor fi relocate	<p>1. Număr total de persoane care vor fi relocate în anul în curs: 0</p> <p>2. Număr total de persoane care au fost relocate în anul anterior (dacă este cazul): 0</p> <p>3. Număr total de gospodării care vor fi relocate în anul în curs: 0*</p> <p>4. Număr total de gospodării care au fost relocate în anul anterior (dacă este cazul): 0</p>

Expunerea la riscuri și reglementări privind regimul de protecție sau restricțiile de construire	Riscuri naturale	Număr de persoane care vor fi relocalate din: 1. Zone expuse la inundații: 0* 2. Zone expuse la alunecări de teren: 0
	Riscuri antropice: biologice, tehnologice și industriale	Număr de persoane care vor fi relocalate din: 1. Zone aflate în aria de protecție sanitară a unor obiective poluatoare, conform Ordinului ministrului sănătății nr. 119/2014, cu modificările și completările ulterioare (depozite de deșeurî nepericuloase și periculoase, ferme agrozootehnice, incineratoare etc.): 0* 2. Zone de protecție a obiectivelor SEVESO: 0 3. Zone de protecție a infrastructurilor tehnicoedilitare: 0
	Zone în care s-a instituit un anumit regim de protecție	Număr de persoane care vor fi relocalate din: 1. Arii naturale protejate (sit Natura 2000, rezervații naturale): 0 2. Situri arheologice înscrise în Registrul arheologic național sau în Lista monumentelor istorice: 0 3. Monumente istorice înscrise în Lista monumentelor istorice, zone de protecție ale monumentelor istorice sau zone construite protejate: 0

Termen: 20 de ani de la începutul implementării măsurilor de clarificare și reglementare a situațiilor de proprietate, respectiv de la identificarea așezământului informal prin HCL (ambele condiții trebuie îndeplinite);

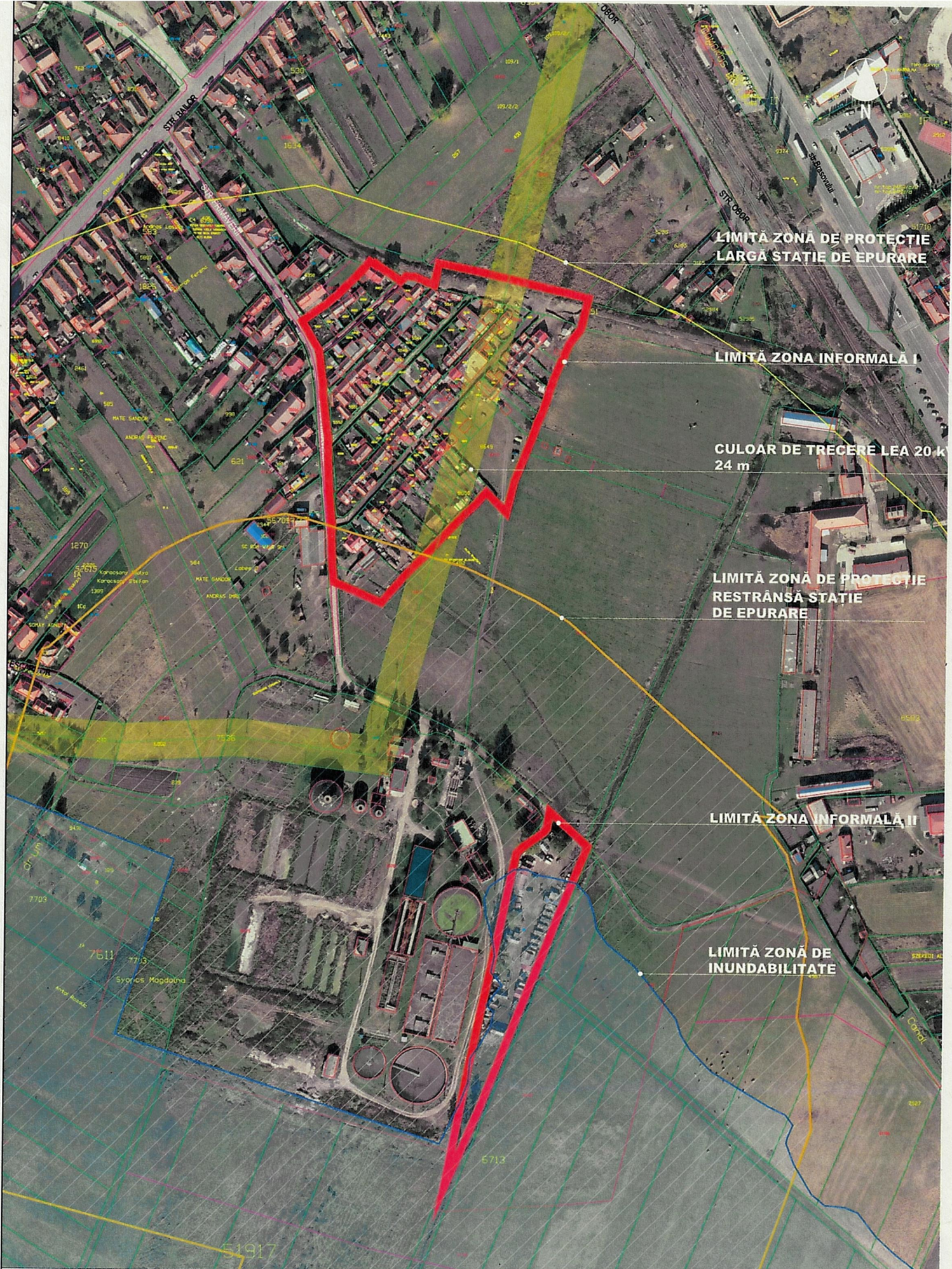

LIMITĂ ZONĂ DE PROTECȚIE
LARGĂ STAȚIE DE EPURARE

LIMITĂ ZONĂ INFORMALĂ I

CULOAR DE TRECERE LEA 20 K
24 m

LIMITĂ ZONĂ DE PROTECȚIE
RESTRĂNSĂ STAȚIE
DE EPURARE

LIMITĂ ZONĂ INFORMALĂ II

LIMITĂ ZONĂ DE
INUNDABILITATE

MUNICIPIUL MIERCUREA CIUC SERVICIUL DE AMENAJARE A TERITORIULUI ȘI URBANISIM

53110 Miercurea Ciuc, P.ș. Celib nr. 1, Telefon: 0343-216-2111
Fax: 0343-216-371155, e-mail: primaria@miercurea-ciuc.ro

SPECIFICATIE	NUME	SEMINĂTURA	SCARA	DENUMIRE LUCRARE	
ARHITECT ȘEF	arh. Albert Sándor		1500	RAPORTUL DE SPECIALITATE URBANISTICĂ PENTRU REALIZAREA FIȘ DE DATE PRIVIND ASEZĂRILE INFORMALE DIN MUNICIPIUL MIERCUREA-CIUC - STRADA PRIMĂVERII	
CONSILIER			DATA	DENUMIRE PLANȘĂ PLAN DE SITUAȚIE	Nr. PLANȘĂ Anexa 03

* în anul în curs nu se va realiza relocare a populației în urma desființării parțiale sau totale a așezării informale, relocările și desființările se va determina în funcție de rezultatul studiilor preliminare (expertize tehnice, studiul de impact asupra sănătății publice și riscurile naturale și registrul de cadastru).

** Direcția de asistență socială va asigura coordonarea transpunerii măsurilor.

Președintele sesiunii
ÁBRAHÁM ELŐD LAJOS



Contrasemnează pentru legalitate –
Secretar general
WOHLFART RUDOLF

